

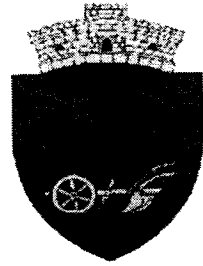

**ROMANIA
JUDETUL BRAILA
COMUNA BĂRĂGANUL**



Comuna Bărăganul , str.Victoriei nr. 15 , cod:817005 Tel. 0239-663009;
fax.0239-663103; e-mail : primariabaraganulbr@yahoo.com

NR. 7064 din 09.12.2020



**APROBAT
PRIMAR**

SANBU DANIEL-MIHAIL

**PLAN DE MĂSURI
PRIVIND COLECTAREA SELECTIVĂ
A DEȘEURILOR ÎN CADRUL
PRIMĂRIEI COMUNEI BĂRĂGANUL**

Bază legală:

- Legea 211/2011 privind regimul deșeurilor, republicată;
- Legea 132/2010 privind colectarea selectivă a deșeurilor în instituțiile publice;

ANUL 2021

PLAN DE MĂSURI

1.Descrierea institutiei.

Primăria comunei Bărăganul este o instituție de administrație publică, care are 24 angajați.

Primăria comunei Bărăganul are în administrare mai multe cladiri, respectiv:

- Sediul primăriei-strada Victoriei, nr. 15;
- Sală multifuncțională-strada Victoriei, nr. 15;
- Cămin cultural-strada Doicești, nr. 65;
- Centru de zi-strada Dudești, nr. 29;
- Dispensar uman-strada Doicești, nr. 138 B;

Conducerea instituției este asigurata de:

- SANDU DANIEL-MIHAIL-primar;
- DIMACHE MARIAN-viceprimar;
- LUCA VIOREL-secretar comună;

2.Numele, prenumele si datele de contact ale responsabilului.

In aplicarea Legii nr.132/2010 privind colectarea selectiva a deseurilor, prin Dispoziția Primarului, nr. 189 din data de 12.07.2019, s-a desemnat domnul Mardale Gheorghe, persoana responsabila cu implementarea colectarii selective a deseurilor.

Domnul Mardale Gheorghe poate fi contactat la numarul 0729918523 si la adresa de mail: primariabaraganulbr@yahoo.com

3.Descrierea organizarii colectarii selective.

3.1. Scopul actiunii.

Colectarea selectiva a deseurilor in cadrul Primăriei comunei Bărăganul se organizează atât în scopul aplicarii prevederilor Legii nr.132/2010, cat si in scopul reducerii cantitatii de deseuri eliminate prin depozitare în clădirile din administrare sau pe domeniul public. Acest aspect va conduce la cresterea gradului de reciclare si de valorificare a deseurilor generate, avand ca efect reducerea costurilor legate de gestionarea deseurilor.

Implementarea sistemului de colectare selectiva a deseurilor constituie un pas in cresterea gradului de informare, de constientizare si educare a personalului si a cetățenilor cu privire la colectarea selectiva si la managementul deseurilor generate în conformitate cu prevederile art. nr. 59, alin.(1), prf. A, lit. g) din Legea nr, 211/2011 privind regimul deșeurilor, republicată.

Acest plan va fi adus la cunoștința populației prin afișarea la avizierul primăriei și postarea pe site-ul www.primariabaraganul.ro.

3.2 Tipul de containere utilizate

Primăria a amplasat in zona de competență recipiente de culori diferite destinate colectarii selective a categoriilor de deseuri prevazute de lege.

Recipientele au fost marcate prin aplicarea pe suprafata acestora a unor folii pe care s-a tiparit denumirea deseului colectat astfel;

- Recipient albastru – deșeu hartie si carton
- Recipient galben - deșeu metal si plastic
- Recipient verde - sticla.

Amplasarea recipientilor s-a facut in seturi de cate 3, respective albastru, galben, verde in urmatoarele locatii usor accesibile, tinand cont de punctele principale de acces in cladiri:

- Sediul primăriei:
 - hol intrare și sala mare de lucru-pentru angajați;
 - curte sediu-pentru cetățeni
- Sală multifuncțională:
 - exterior clădire -pentru beneficiari
- Cămin cultural:
 - hol intrare -pentru beneficiari
- Centru de zi:
 - hol intrare
- Curte sediu:
 - deșeuri colectate de pe domeniul public
- dispensar uman -nu este funcțional

Recipientele amplasate in cele 5 locatii vor fi golite de catre urmatorul personal, in functie de ritmul de umplere, în containerele destinate stocarii temporare:

- Ionescu Aurel:
 - sediul Primăriei;
 - Sală multifuncțională;
 - curte sediu;
- Fusaru Rodica:
 - Cămin cultural;
- Botea Paula Elena:
 - Centru de zi

Containere amplasate in curtea sediului primăriei, având ca scop preluarea deșeurilor colectate în mod facil de către operatorul economic.

Specificul instituției nu permite depozitarea deșeurilor colectate selectiv in spatii cu acces controlat, astfel încat recipientele colorate sunt amplasate în curte.

3.3. Planse cu locul amplasării recipientilor si containerelor- anexa 1

In anexa sunt evidentiata locurile unde sunt positionati recipientii si containerele necesare implementarii planului de masuri privind colectarea selectiva a deșeurilor in cadrul Primăriei comunei Bărăganul.

Până în data 30.04.2021 se va amenaja un spațiu pentru colectarea deșeurilor DEEE, amplasat în curtea primăriei din strada Victoriei, nr. 15.

4.Obligatiile angajatilor si masurile aplicate in cazul nerespectarii indatoririlor.

Angajatii institutiei vor fi obligati sa colecteze separat deseurile generate prin respectarea inscripationarilor de pe recipientele destinate colectarii selective.

De asemenea, populația are la dispoziție containere pentru colectare hârtie+carton, sticlă, plastic, metal, iar în viitor și pentru deșeuri DEEE.

Deșeurile de anvelope, baterii sunt colectate de către cei care comercializează aceste produse.

5.Modalitatea de stocare temporara a deseurilor colectate.

In vederea stocarii temporare a deseurilor colectate separat si in conformitate cu art.10 din Legea nr.132/2010 privind colectarea selectiva in institutii publice a fost identificat un spatiu împrejmuit din incinta institutiei.

In acest spatiu vor fi amplasate containerele pentru deseurile menajere, deseurile de hartie si carton, deseurile din metal si plastic si deseurile de sticla. Acestea au o capacitate 1100 litri si vor indeplini conditiile referitoare la culoare si marcare impuse prin art.9 din Legea nr.132/2010 privind colectarea selectiva.

6.Programul de instruire a angajatilor privind colectarea selectiva a deseurilor generate de unitate.

Instruirea angajatilor privind colectarea selectiva a deseurilor in cadrul Primăriei comunei Bărăganul s-a facut prin popularizarea prezentului plan de masuri si odata cu amplasarea recipientilor destinati colectarii selective. Responsabilul cu implementarea colectarii selective instruieste angajatii ori de cate ori este nevoie si informeaza personalul asupra neregulilor constatate in modul de implementare a acestei activitati in cadrul unitatii, pe care le comunica conducerii.

Prin popularizarea acestui plan vom asigura și informarea cetățenilor privind organizarea colectării selective a deșeurilor din localitate și din gospodării.

7.Raportarea datelor.

Evidenta privind cantitatile de deseuri colectate selectiv se face in conformitate cu Legea nr.132/2010:

-deseurile colectate selectiv vor fi cântarite la predare, iar cantitatile vor fi consemnate in Registrul de evidenta a deseurilor colectate selectiv, conform modelului din anexa actului normativ mentionat. Registrul cu evidenta cantitatilor se gaseste la responsabilul numit cu organizarea colectarii selective, iar raportarea se face lunar, direct la Agentia Nationala pentru Protectia Mediului.

8.Programul de informare a vizitatorilor privind colectarea selectiva a deseurilor.

Responsabilul numit cu organizarea colectarii selective poate furniza in permanenta date referitoare la implementarea colectarii selective in cadrul Primăriei comunei Bărăganul.

9.Detalii privind contractul de predare a deseurilor colectate selectiv.

Primăria comunei Bărăganul are în derulare un contract pentru prestarea serviciilor de salubritate încheiat cu SC RECORWOOD SRL, care reglementează în mod specific preluarea deșeurilor colectate selectiv (Contractul nr. 2956 din 14.05.2019, art. 2), valabil un an de la semnarea lui..

Prezentul plan de măsuri privind implementarea colectării selective a deșeurilor va fi adus la cunoștința tuturor angajaților, cât și cetățenilor comunei și va putea fi consultat atât la sediul Primăriei comunei Bărăganul, din strada Victoriei, nr. 15, cât și pe site-ul instituției- www.primariabaraganul.ro

ÎNTOCMIT,

Responsabil implementare colectare selectivă deșeuri

MARDALE GHEORGHÎĂ



INCINTĂ SEDIU PRIMĂRIE-ampasare seturi containere colectare selectivă

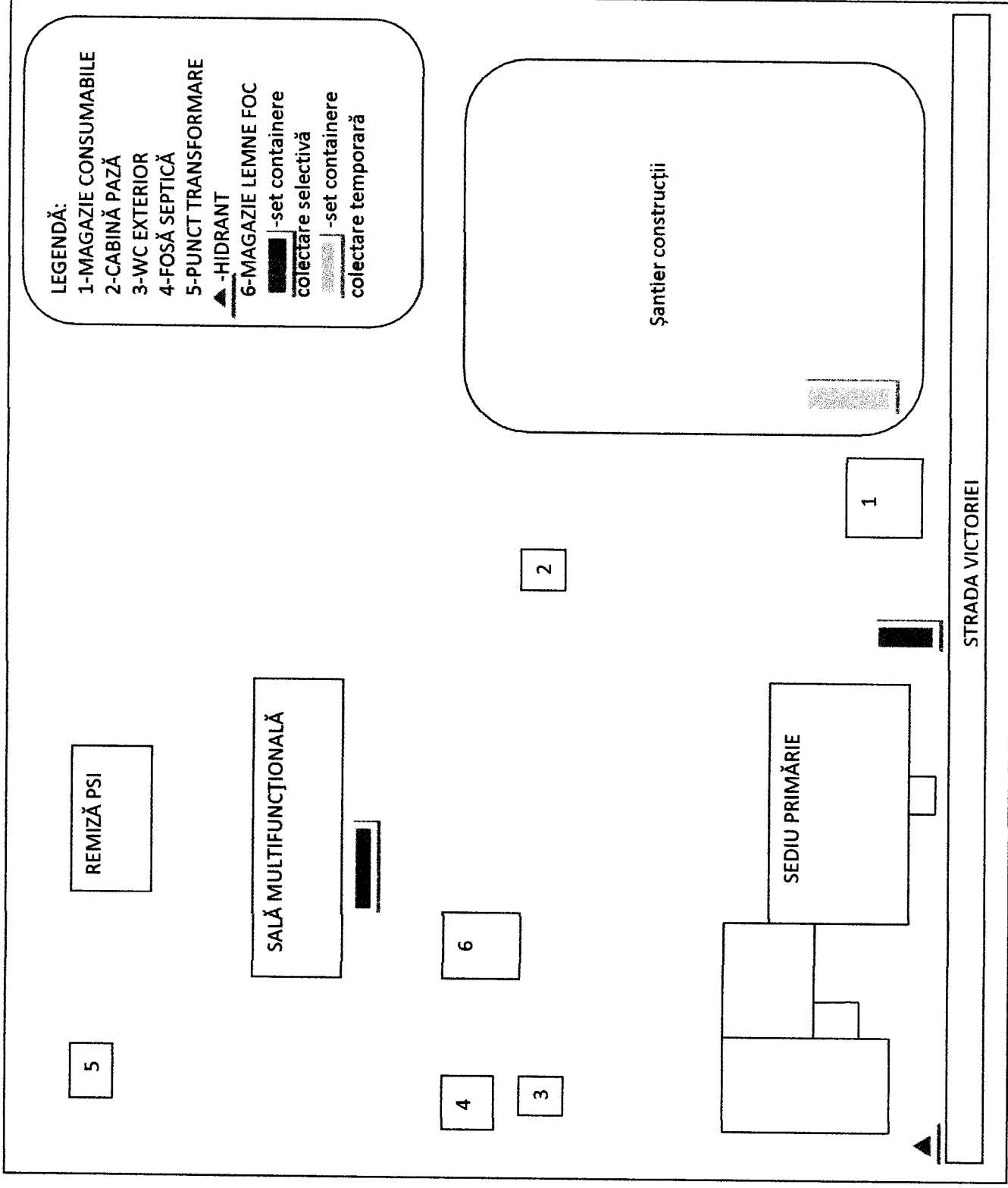

SEDIU PRIMĂRIE-ampasare seturi containere colectare selectivă

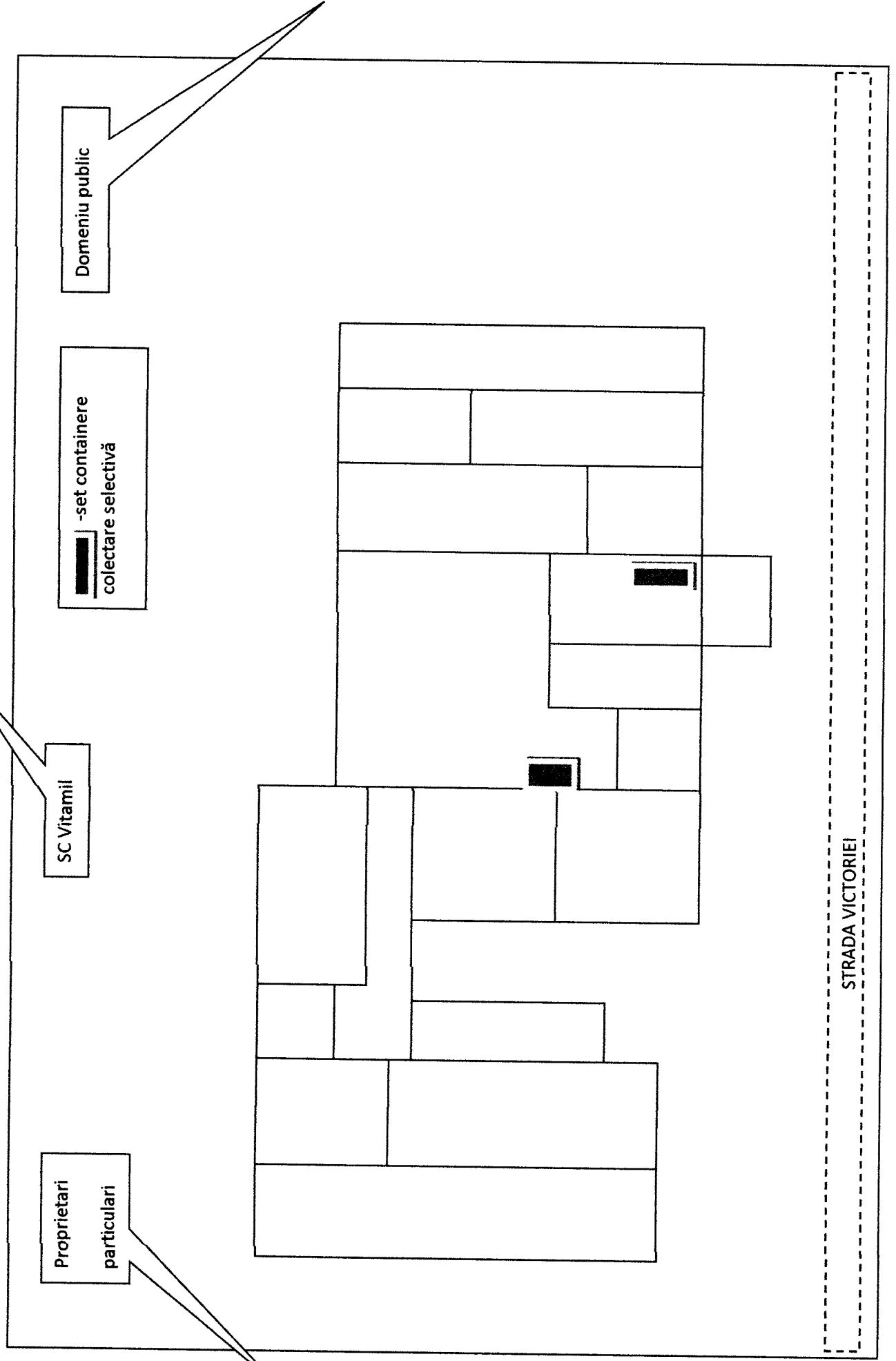

Etaj Cămin Cultural-ampasare seturi containere colectare selectivă

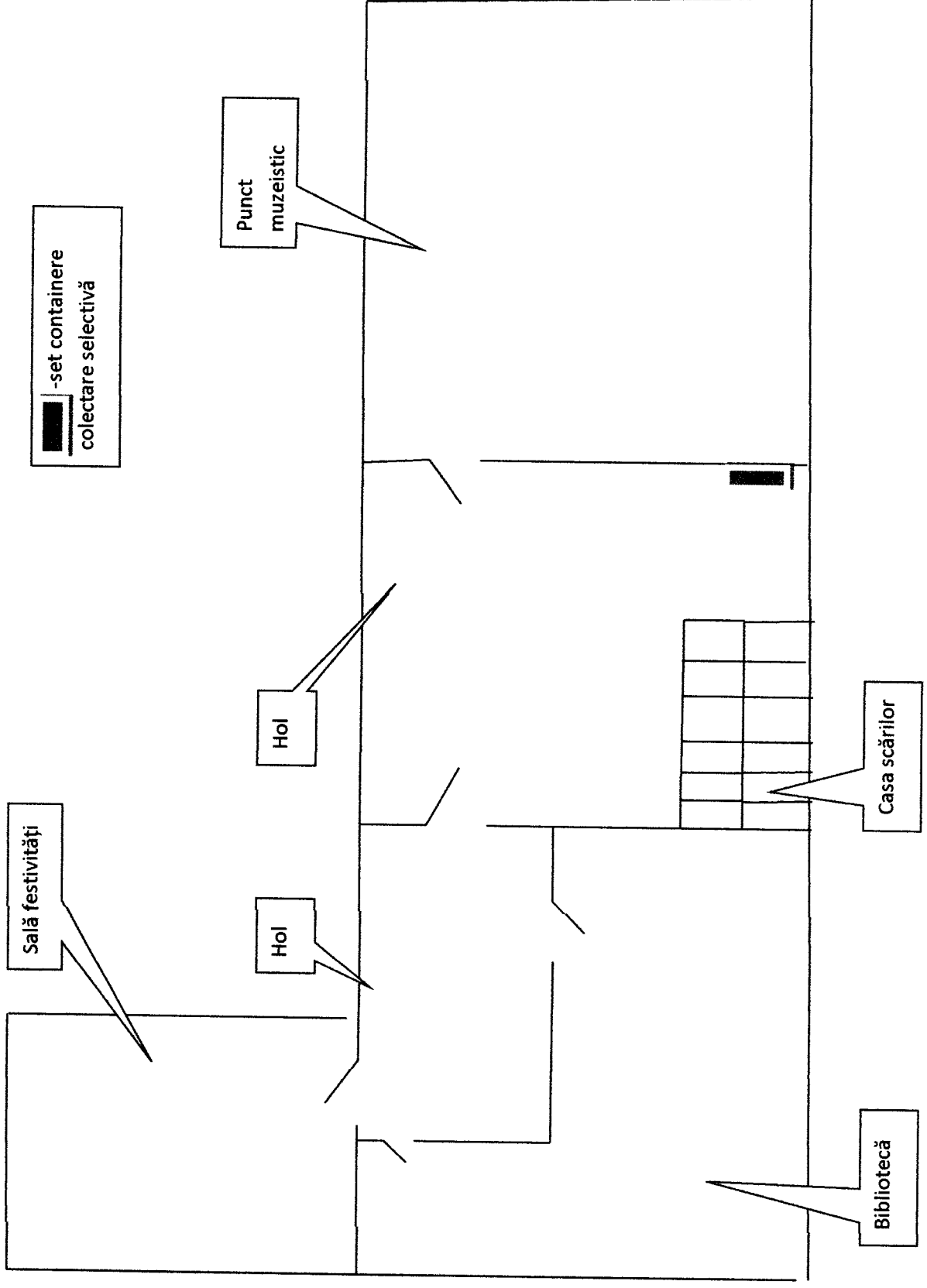

Parter Cămin Cultural-amplasare seturi containere colectare selectivă

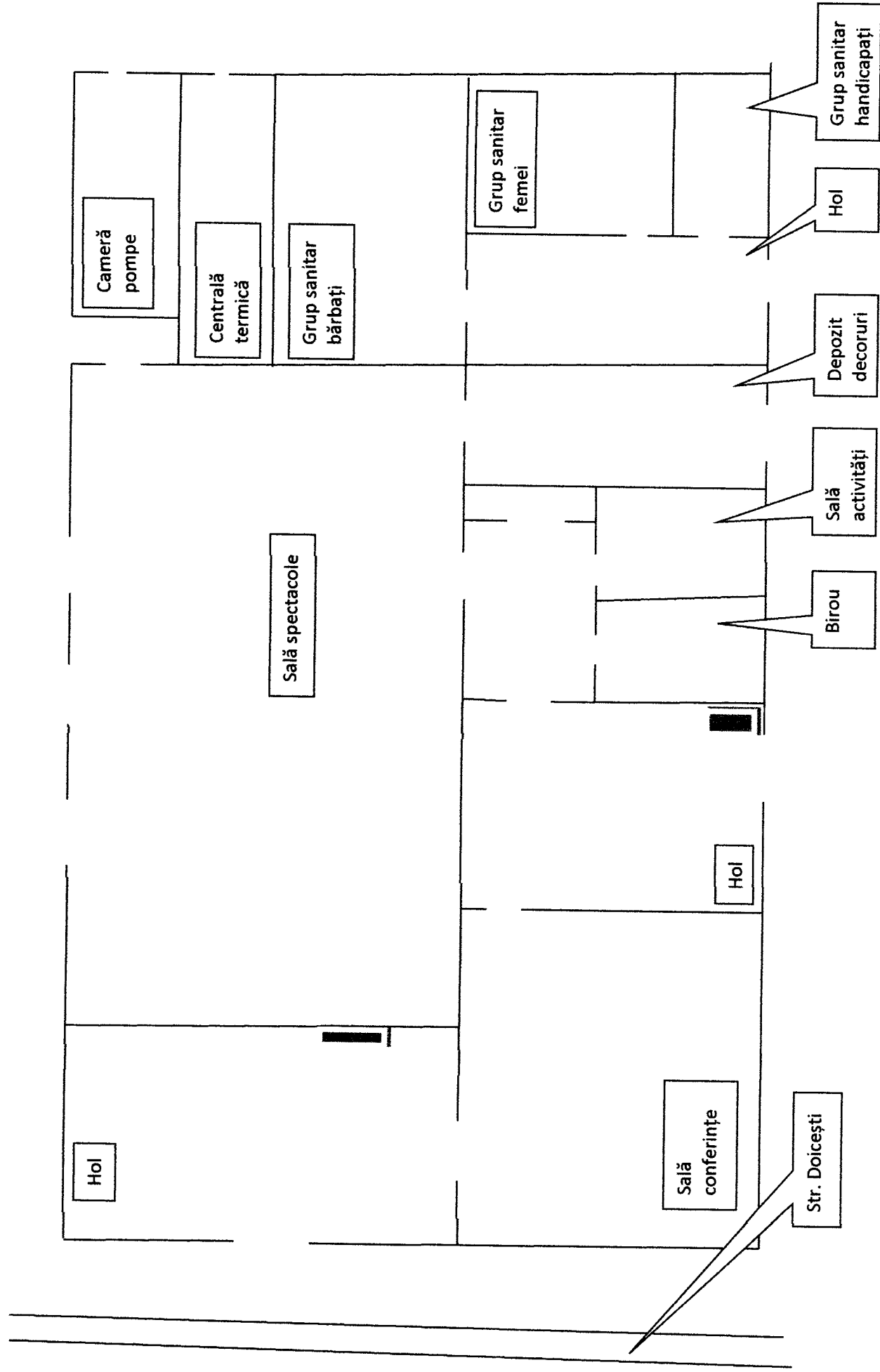

Centru de zi-amplasare seturi containere colectare selectivă

